

คู่มือการปฏิบัติงาน

งานสรรหาและเลือกคณะกรรมการติดตาม ตรวจสอบ ประเมินผล
และนิเทศการศึกษา เขตพื้นที่การศึกษา (ก.ต.ป.น.)



โดย

นายชรินทร์ เกตุเนตร

นักประชาสัมพันธ์ ชำนาญการ

กลุ่มอำนวยการ

สำนักงานเขตพื้นที่การศึกษาประถมศึกษานครสวรรค์ เขต ๒

คำนำ

การจัดทำคู่มือในการปฏิบัติงานสรรหาและเลือกคณะกรรมการติดตาม ตรวจสอบ ประเมินผล และนิเทศการศึกษา เขตพื้นที่การศึกษา (ก.ต.ป.น.) จัดทำขึ้นเพื่อเป็นแนวปฏิบัติในการปฏิบัติงาน สรรหาและเลือกคณะกรรมการ ก.ต.ป.น. ให้เป็นไปตามกฎกระทรวงที่กำหนด และเพื่ออำนวยความสะดวก รวดเร็ว ในการปฏิบัติงานให้มีประสิทธิภาพมากยิ่งขึ้น

ผู้จัดทำหวังเป็นอย่างยิ่งว่า ขั้นตอนรายละเอียดในคู่มือการปฏิบัติงานสรรหาและเลือกคณะกรรมการติดตาม ตรวจสอบ ประเมินผล และนิเทศการศึกษา เขตพื้นที่การศึกษา (ก.ต.ป.น.) เล่มนี้ จะเป็นประโยชน์แก่ผู้ปฏิบัติงานหรือผู้ที่ได้รับมอบหมายได้ใช้เป็นแนวทางในการปฏิบัติงานให้มีประสิทธิภาพยิ่งขึ้นต่อไป

นายชินทร์ เกตุเนตร
นักประชาสัมพันธ์ชำนาญการ
กลุ่มอำนวยการ

สารบัญ

	หน้า
- วัตถุประสงค์	๑
- ขอบเขตงาน	๑
- คำจำกัดความ	๑
- หน้าที่ความรับผิดชอบ	๑
- ระเบียบปฏิบัติ(ขั้นตอน)	๒
- เอกสารอ้างอิง	
กฎกระทรวงกำหนดจำนวน หลักเกณฑ์ และวิธีการได้มาของ	๔
คณะกรรมการติดตามตรวจสอบ ประเมินผล และนิเทศการศึกษา	
ของเขตพื้นที่การศึกษา	
ตัวอย่างแบบฟอร์มที่เกี่ยวข้อง	๙

งานสรรหาและเลือกคณะกรรมการติดตาม ตรวจสอบ ประเมินผล
และนิเทศการศึกษาเขตพื้นที่การศึกษา(ก.ต.ป.น.)

๑. วัตถุประสงค์

เพื่อให้การดำเนินการสรรหาและเลือกคณะกรรมการติดตาม ตรวจสอบ ประเมินผล และนิเทศ การศึกษาเขตพื้นที่การศึกษา เป็นไปด้วยความบริสุทธิ์ยุติธรรม ได้คณะกรรมการที่สอดคล้องกับเจตนารมณ์ของกฎหมาย มีคุณภาพ และมีประสิทธิภาพ

๒. ขอบเขตของงาน

ครอบคลุมการดำเนินงานทุกขั้นตอนเกี่ยวกับการสรรหาและเลือกคณะกรรมการติดตาม ตรวจสอบ ประเมินผล และนิเทศการศึกษาเขตพื้นที่การศึกษา ตามหลักเกณฑ์และแนวทางที่กำหนด

๓. คำจำกัดความ

กฎกระทรวง หมายถึง กฎกระทรวง กำหนดจำนวน หลักเกณฑ์และวิธีการได้มาของคณะกรรมการติดตาม ตรวจสอบ ประเมินผล และนิเทศการศึกษา ของเขตพื้นที่การศึกษา พ.ศ. ๒๕๔๘

คณะกรรมการ หมายถึง คณะกรรมการติดตาม ตรวจสอบ ประเมินผลและนิเทศการศึกษาของเขตพื้นที่การศึกษาประถมศึกษา แต่ละเขตพื้นที่การศึกษา ซึ่งประกาศแต่งตั้งตามกฎกระทรวงกำหนดจำนวน หลักเกณฑ์และวิธีการได้มา

ผู้อำนวยการสำนักงานเขตพื้นที่การศึกษา หมายถึง ผู้อำนวยการสำนักงานเขตพื้นที่การศึกษา แต่ละเขตพื้นที่การศึกษา

ประธานคณะกรรมการดำเนินการสรรหาและการเลือก หมายถึง ประธานคณะกรรมการดำเนินการสรรหาและการเลือกคณะกรรมการติดตาม ตรวจสอบ ประเมินผลและนิเทศการศึกษาของเขตพื้นที่การศึกษา

ผู้บริหารสถานศึกษาขั้นพื้นฐานของรัฐ หมายถึง ผู้บริหารสถานศึกษาขั้นพื้นฐานของรัฐในสังกัด แต่ละเขตพื้นที่การศึกษา

ผู้บริหารสถานศึกษาขั้นพื้นฐานของเอกชน หมายถึง ผู้บริหารสถานศึกษาขั้นพื้นฐานของเอกชน ในแต่ละเขตพื้นที่การศึกษา ตามกฎหมายว่าด้วยโรงเรียนเอกชน (ผู้อำนวยการ)

ผู้ทรงคุณวุฒิ หมายถึง บุคคลซึ่งได้รับการแต่งตั้งโดยการสรรหา และการเลือก จากผู้ที่มีความรู้ ความสามารถ ความเชี่ยวชาญ และประสบการณ์สูง ในด้านการศึกษาปฐมวัย ด้านการศึกษาขั้นพื้นฐาน ด้านวิจัยและประเมินผล ด้านบริหารการศึกษา ด้านศาสนา ศิลปะและวัฒนธรรม ด้านใดด้านหนึ่งหรือหลายด้านรวมกัน จำนวนห้าคน ซึ่งมีคุณสมบัติและไม่มีลักษณะต้องห้าม ตามกฎกระทรวง ข้อ ๓. กำหนดไว้

๔. หน้าที่ความรับผิดชอบ

๔.๑ ผู้อำนวยการสำนักงานเขตพื้นที่การศึกษา : แต่งตั้งคณะกรรมการดำเนินการสรรหาและเลือก แต่งตั้งคณะกรรมการวินิจฉัยปัญหา แต่งตั้งผู้ได้รับการเลือก และแต่งตั้งคณะกรรมการ ก.ต.ป.น.

๔.๒ คณะกรรมการดำเนินการสรรหา(จำนวน ๓ - ๕ คน) : ดำเนินการสรรหาและเลือกกรรมการ ให้เป็นไปตามประกาศ หลักเกณฑ์ กฎกระทรวง ที่กำหนด

๔.๓ คณะกรรมการวินิจฉัยปัญหา(จำนวน ๓ - ๕ คน) : ทำหน้าที่วินิจฉัยปัญหาที่เกิดจากการ ดำเนินการสรรหาและเลือกกรรมการ โดยผู้อำนวยการสำนักงานเขตพื้นที่การศึกษาเป็น ประธาน

๔.๔ คณะกรรมการสรรหาและเลือกกรรมการผู้ทรงคุณวุฒิ: ผู้อำนวยการสำนักงานเขตพื้นที่การศึกษาเป็นประธาน ผู้แทนผู้บริหารสถานศึกษาขั้นพื้นฐานของรัฐ ผู้แทนผู้บริหาร สถานศึกษาขั้นพื้นฐานของเอกชน เป็นกรรมการ และผู้อำนวยการกลุ่มนิเทศติดตามและ ประเมินผล เป็นเลขานุการ เสนอชื่อผู้ที่สมควรเป็นกรรมการผู้ทรงคุณวุฒิ

๔.๕ เจ้าหน้าที่ผู้รับผิดชอบ : รายงานผลการดำเนินการสรรหาและเลือกคณะกรรมการ ติดตาม ตรวจสอบ ประเมินผล และนิเทศการศึกษาเขตพื้นที่การศึกษา

๕. ขั้นตอนการปฏิบัติงาน

๕.๑ เจ้าหน้าที่ผู้เกี่ยวข้องศึกษากฎหมาย กฎกระทรวงที่เกี่ยวข้องหลักเกณฑ์ จำนวน กรรมการ คุณสมบัติ วิธีการ การสรรหา และการเลือก วาระดำรงตำแหน่งและการพ้นจากตำแหน่ง ของ คณะกรรมการติดตาม ตรวจสอบ ประเมินผลและนิเทศการศึกษาของเขตพื้นที่การศึกษา

๕.๒ แต่งตั้งคณะกรรมการสรรหาและการเลือก (ตามประกาศ สพฐ. ข้อ ๓) จำนวน ๓ ถึง ๕ คน โดยให้ ผู้อำนวยการเขตพื้นที่การศึกษาประถมศึกษา เป็นประธาน เพื่อทำหน้าที่วินิจฉัย ปัญหาที่เกิดจากการ ดำเนินการสรรหาและการเลือกกรรมการคณะกรรมการติดตาม ตรวจสอบ ประเมินผลและนิเทศ การศึกษาของ เขตพื้นที่การศึกษา

๕.๓ ประชุมชี้แจง ขั้นตอนการดำเนินงานแก่คณะกรรมการสรรหาและการเลือก

๕.๔ จัดทำประกาศสำนักงานเขตพื้นที่การศึกษา เรื่อง วิธีการสรรหาและการเลือก คณะกรรมการติดตาม ตรวจสอบ ประเมินผลและนิเทศการศึกษาของเขตพื้นที่การศึกษา

- แจ้งให้ ผู้บริหารสถานศึกษาขั้นพื้นฐานของรัฐ ทุกโรงเรียนในสังกัดทราบ เพื่อ พิจารณา เสนอชื่อผู้แทน หรือรับสมัครการเลือก เพื่อให้ผู้แทนผู้บริหารสถานศึกษาของรัฐ เลือกกันเอง

- แจ้งให้ ผู้บริหารสถานศึกษาขั้นพื้นฐานของเอกชน ทุกโรงเรียนในสังกัด เพื่อพิจารณา เสนอชื่อผู้แทน หรือรับสมัครการเลือก เพื่อให้ผู้แทนผู้บริหารสถานศึกษาของเอกชน เลือกกันเอง

๕.๕ ดำเนินการแจ้งให้ ผู้ได้รับการเสนอชื่อหรือผู้สมัครรับเลือก เป็นผู้แทนผู้บริหาร สถานศึกษา ของรัฐ และของเอกชน เลือกกันเองให้เหลือ ผู้แทนผู้บริหารสถานศึกษาของรัฐ จำนวน ๑ คน ผู้แทนผู้บริหารสถานศึกษาของเอกชน จำนวน ๑ คน

๕.๖ เสนอรายชื่อ ผู้ได้รับการเลือกเป็นผู้แทนผู้บริหารสถานศึกษาของรัฐและของเอกชน ให้ ประธานคณะกรรมการดำเนินการสรรหาประกาศรายชื่อเป็นกรรมการ ผู้แทนผู้บริหาร สถานศึกษาของรัฐ และของเอกชน

๕.๗ ดำเนินการสรรหาและการเลือกกรรมการผู้ทรงคุณวุฒิ

๕.๘ จัดประชุมคณะกรรมการสรรหาผู้ทรงคุณวุฒิ ตรวจสอบคุณสมบัติของผู้ได้รับการเสนอ ชื่อให้ถูกต้องทุกคน

๕.๙ นำรายชื่อผู้มีคุณสมบัติและไม่มีลักษณะต้องห้ามตามกฎหมายกระทรวงเสนอชื่อให้คณะกรรมการตามข้อ ๒ (๑) (๒) (๓) และ (๕) แห่งกฎหมายกระทรวง เพื่อพิจารณาดำเนินการให้เหลือ จำนวน ๑๐ คน

- คณะกรรมการตามข้อ ๒ (๑) คือ ผู้อำนวยการสำนักงานเขตพื้นที่การศึกษา ประถมศึกษา ประธานกรรมการ

- คณะกรรมการตามข้อ ๒ (๒) คือ กรรมการที่เป็นผู้แทนผู้บริหารสถานศึกษาของรัฐ จำนวนหนึ่งคน

- คณะกรรมการตามข้อ ๒ (๓) คือ กรรมการที่เป็นผู้แทนผู้บริหารสถานศึกษาของเอกชน จำนวนหนึ่งคน

- คณะกรรมการตามข้อ ๒ (๕) คือ ผู้อำนวยการกลุ่มนิเทศติดตามและประเมินผลการจัดการศึกษา เป็นกรรมการและเลขานุการ

๕.๑๐ คณะกรรมการดำเนินการสรรหาและการเลือก ดำเนินการจัดให้ผู้ทรงคุณวุฒิที่ได้รับการคัดเลือก จำนวน ๑๐ คน ตามข้อ ๕.๙ เลือกกันเอง ให้เหลือ จำนวน ๕ คน

๕.๑๑ เสนอรายชื่อผู้ได้รับการคัดเลือกเป็นกรรมการผู้ทรงคุณวุฒิที่เลือกกันเองแล้วให้ประธานคณะกรรมการดำเนินการสรรหาและการเลือก ทราบ

๕.๑๒ คณะกรรมการดำเนินการสรรหาและการเลือก นำรายชื่อกรรมการที่ได้รับคัดเลือก (กรรมการผู้แทนผู้บริหารสถานศึกษาของรัฐ จำนวน ๑ คน และของเอกชน จำนวน ๑ คน) และผู้ทรงคุณวุฒิที่ได้รับการเลือกกันเองแล้ว จำนวน ๕ คน เสนอผู้อำนวยการสำนักงานเขตพื้นที่การศึกษา ประกาศรายชื่อผู้ได้รับการสรรหาและการเลือก เป็นกรรมการ

๕.๑๓ ประกาศแต่งตั้งคณะกรรมการติดตาม ตรวจสอบ ประเมินผล และนิเทศการศึกษาของเขตพื้นที่การศึกษา ภายในระยะเวลาที่สำนักงานคณะกรรมการการศึกษาขั้นพื้นฐานกำหนด

๕.๑๔ แจ้งรายชื่อคณะกรรมการฯ(ก.ต.ป.น.) ที่ประกาศแต่งตั้งแล้ว ให้หน่วยงานองค์กร หรือบุคคลที่เกี่ยวข้องทราบ เพื่อปฏิบัติหน้าที่ตามที่กำหนดในกฎหมายและระเบียบที่เกี่ยวข้อง

(๑) แจ้งสำนักงานคณะกรรมการการศึกษาขั้นพื้นฐาน

(๒) แจ้งสถานศึกษาในสังกัดของรัฐและของเอกชนทุกโรงเรียน

(๓) แจ้งบุคคลผู้ได้รับประกาศแต่งตั้งเป็นคณะกรรมการฯ(ก.ต.ป.น.)

๕.๑๕ กรณีกรรมการฯ พ้นจากตำแหน่งก่อนครบวาระ จะต้องดำเนินการสรรหาและการเลือกแทนตำแหน่งที่ว่างภายในหกสิบวัน นับแต่ผู้นั้นพ้นจากตำแหน่ง เว้นแต่วาระตำแหน่งของกรรมการเหลืออยู่ไม่ถึงร้อยแปดสิบวัน จะไม่ดำเนินการก็ได้

๖. เอกสารอ้างอิง

๖.๑ กฎกระทรวง กำหนดจำนวน หลักเกณฑ์ และวิธีการได้มาของคณะกรรมการ ติดตาม ตรวจสอบ และนิเทศศึกษาของเขตพื้นที่การศึกษา พ.ศ. ๒๕๔๘

๖.๒ พระราชบัญญัติ ระเบียบบริหารราชการกระทรวงศึกษาธิการ พ.ศ. ๒๕๔๖ มาตรา ๘ และมาตรา ๒๐ วรรคสี่

๖.๓ ประกาศสำนักงานคณะกรรมการการศึกษาขั้นพื้นฐาน เรื่อง วิธีการสรรหาและการเลือกคณะกรรมการติดตาม ตรวจสอบ ประเมินผล และนิเทศการศึกษา ของเขตพื้นที่การศึกษา ประจำปี พ.ศ..... (สพฐ. จะประกาศทุกปี)

๗. แบบฟอร์มที่ใช้

๗.๑ ตัวอย่างประกาศการสรรหาและเลือกกรรมการผู้แทนผู้บริหารสถานศึกษาขั้นพื้นฐานของรัฐ และของเอกชน

๗.๒ ตัวอย่างใบสมัครเข้ารับการสรรหาและเลือกเป็นกรรมการผู้แทนผู้บริหารสถานศึกษาขั้นพื้นฐานของรัฐ และของเอกชน

๗.๓ ตัวอย่างประกาศผลการสรรหาและเลือกกรรมการผู้แทนผู้บริหารสถานศึกษาขั้นพื้นฐาน ของรัฐ และของเอกชน

๗.๔ ตัวอย่างแบบเสนอรายชื่อกรรมการผู้ทรงคุณวุฒิ

๗.๕ ตัวอย่างประกาศรายชื่อผู้ที่ได้รับการสรรหาและเลือกเป็นกรรมการติดตาม ตรวจสอบ ประเมินผล และนิเทศการศึกษาเขตพื้นที่การศึกษา

๘. Flow Chart การปฏิบัติงาน

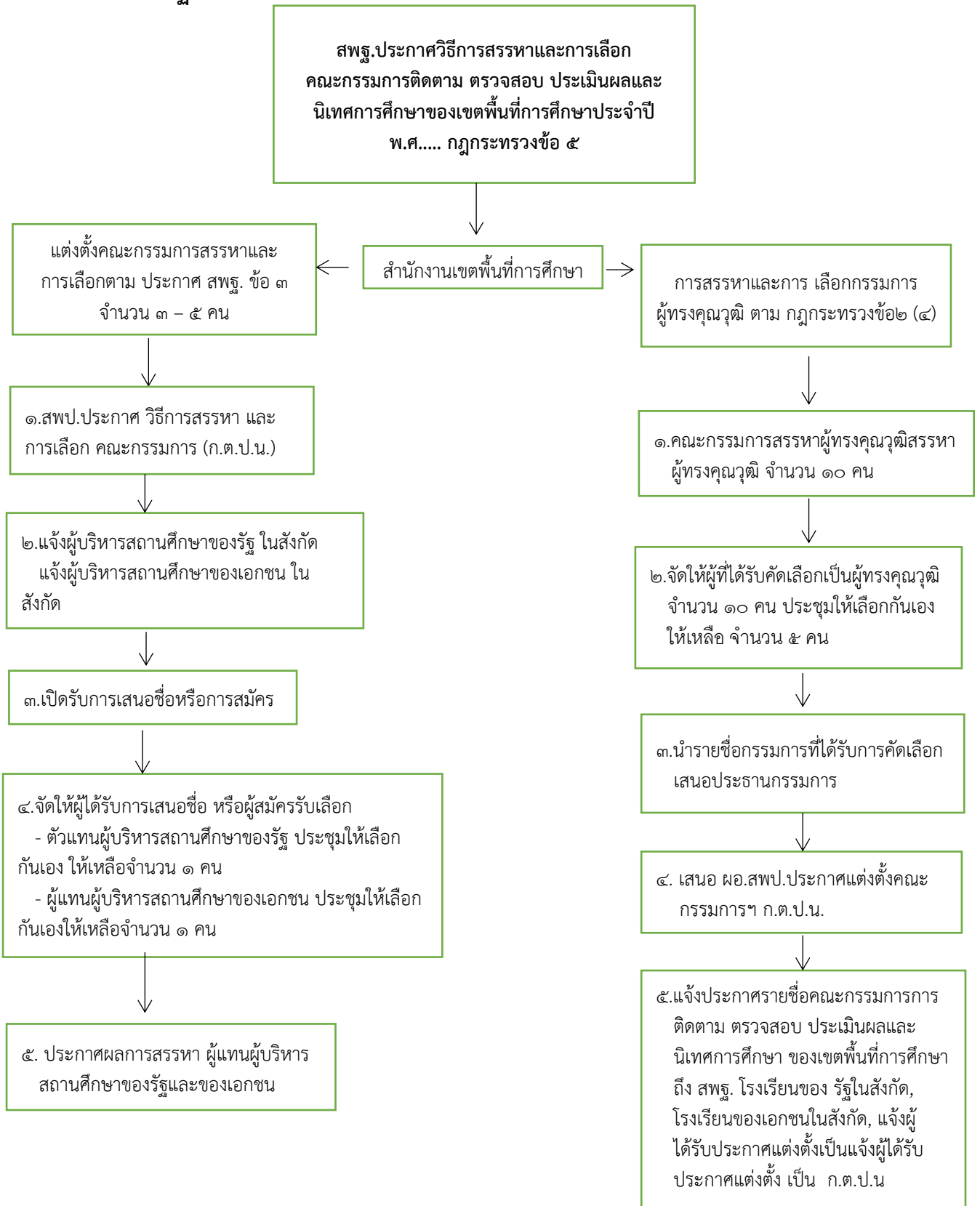

เอกสารอ้างอิง



กฎกระทรวง

กำหนดจำนวน หลักเกณฑ์ และวิธีการได้มาของคณะกรรมการติดตาม
ตรวจสอบ ประเมินผล และนิเทศการศึกษาของเขตพื้นที่การศึกษา
พ.ศ. ๒๕๔๘

อาศัยอำนาจตามความในมาตรา ๘ และมาตรา ๒๐ วรรคสี่ แห่งพระราชบัญญัติระเบียบ
บริหารราชการกระทรวงศึกษาธิการ พ.ศ. ๒๕๔๖ รัฐมนตรีว่าการกระทรวงศึกษาธิการออกกฎกระทรวงไว้
ดังต่อไปนี้

ข้อ ๑ ในกฎกระทรวงนี้

“คณะกรรมการ” หมายความว่า คณะกรรมการติดตาม ตรวจสอบ ประเมินผล และนิเทศ
การศึกษาของเขตพื้นที่การศึกษาแต่ละเขตพื้นที่การศึกษา

“กรรมการ” หมายความว่า กรรมการติดตาม ตรวจสอบ ประเมินผล และนิเทศการศึกษาของ
เขตพื้นที่การศึกษาแต่ละเขตพื้นที่การศึกษา

“ผู้บริหารสถานศึกษาขั้นพื้นฐานของรัฐ” หมายความว่า ผู้บริหารสถานศึกษาขั้นพื้นฐานของ
รัฐในสังกัดแต่ละเขตพื้นที่การศึกษา

“ผู้บริหารสถานศึกษาขั้นพื้นฐานของเอกชน” หมายความว่า ผู้บริหารสถานศึกษาขั้นพื้นฐาน
ของเอกชนในแต่ละเขตพื้นที่การศึกษาตามกฎหมายว่าด้วยโรงเรียนเอกชน

ข้อ ๒ ให้คณะกรรมการมีจำนวนเก้าคน ประกอบด้วย

- (๑) ผู้อำนวยการสำนักงานเขตพื้นที่การศึกษา เป็นประธานกรรมการ
- (๒) กรรมการที่เป็นผู้แทนผู้บริหารสถานศึกษาขั้นพื้นฐานของรัฐ จำนวนหนึ่งคน
- (๓) กรรมการที่เป็นผู้แทนผู้บริหารสถานศึกษาขั้นพื้นฐานของเอกชน จำนวนหนึ่งคน

(๔) กรรมการผู้ทรงคุณวุฒิ จำนวนห้าคน ซึ่งแต่งตั้งจากผู้ที่มีความรู้ ความสามารถ ความเชี่ยวชาญ และประสบการณ์สูงในด้านการศึกษาปฐมวัย ด้านการศึกษาขั้นพื้นฐาน ด้านการวิจัยและประเมินผล ด้านการบริหารการศึกษา ด้านศาสนา ศิลปะและวัฒนธรรม ด้านใดด้านหนึ่งหรือหลายด้านรวมกัน

(๕) หัวหน้ากลุ่มนิเทศ ติดตาม และประเมินผลการจัดการศึกษา เป็นกรรมการและเลขานุการ

ในกรณีเขตพื้นที่การศึกษาใดไม่มีผู้บริหารสถานศึกษาขั้นพื้นฐานของเอกชนให้คณะกรรมการประกอบด้วยกรรมการเท่าที่มีอยู่

ข้อ ๓ กรรมการผู้ทรงคุณวุฒิต้องมีคุณสมบัติและไม่มีลักษณะต้องห้ามดังต่อไปนี้

(๑) มีสัญชาติไทย

(๒) มีอายุไม่ต่ำกว่าสามสิบปีบริบูรณ์

(๓) เป็นที่ยอมรับในเรื่องความซื่อสัตย์และความยุติธรรม

(๔) ไม่เป็นบุคคลล้มละลาย

(๕) ไม่เป็นคนไร้ความสามารถหรือคนเสมือนไร้ความสามารถ

(๖) ไม่เคยมีประวัติเสื่อมเสียทางจริยธรรม จรรยาบรรณ และการประกอบวิชาชีพ

(๗) ไม่เคยได้รับโทษจำคุกโดยคำพิพากษาถึงที่สุดให้จำคุก เว้นแต่เป็นโทษสำหรับความผิดที่ได้กระทำโดยประมาทหรือความผิดลหุโทษ

(๘) ไม่เป็นผู้ดำรงตำแหน่งทางการเมือง เจ้าหน้าที่หรือผู้มีตำแหน่งใด ๆ ในพรรคการเมือง

ข้อ ๔ การเลือกกรรมการตามข้อ ๒ (๒) และการสรรหาและการเลือกกรรมการตามข้อ ๒ (๑) และ (๔) มีหลักเกณฑ์และวิธีการดังต่อไปนี้

(๑) การเลือกกรรมการตามข้อ ๒ (๒) ให้ผู้บริหารสถานศึกษาขั้นพื้นฐานของรัฐเลือกกันเอง ให้เหลือจำนวนหนึ่งคน

(๒) การสรรหาและการเลือกกรรมการตามข้อ ๒ (๑) ให้ผู้บริหารสถานศึกษาขั้นพื้นฐานของเอกชนเลือกกันเองให้เหลือจำนวนหนึ่งคน ในกรณีที่เขตพื้นที่การศึกษามีสถานศึกษาขั้นพื้นฐานของเอกชนเพียงสองแห่ง ให้ผู้บริหารสถานศึกษาขั้นพื้นฐานของเอกชนร่วมกับผู้บริหารสถานศึกษาขั้นพื้นฐานของรัฐเลือกผู้บริหารสถานศึกษาขั้นพื้นฐานของเอกชนผู้ใดผู้หนึ่งเป็นกรรมการ สำหรับในเขตพื้นที่การศึกษาใดมีสถานศึกษาขั้นพื้นฐานของเอกชนเพียงแห่งเดียว ให้ผู้บริหารสถานศึกษาขั้นพื้นฐานของเอกชนนั้นเป็นกรรมการ

(๓) การสรรหาและการเลือกกรรมการผู้ทรงคุณวุฒิตามข้อ ๒ (๔) ให้ประธานกรรมการและกรรมการตามข้อ ๒ (๒) (๓) และ (๕) เสนอชื่อผู้ที่สมควรเป็นกรรมการผู้ทรงคุณวุฒิ ซึ่งมีคุณสมบัติและไม่มีลักษณะต้องห้ามตามข้อ ๓ จำนวนสองเท่าของกรรมการที่กำหนดตามข้อ ๒ (๔) และให้ผู้ที่ได้รับการเสนอชื่อเลือกตนเองให้เหลือจำนวนที่กำหนดตามข้อ ๒ (๔)

ให้ผู้อำนวยการสำนักงานเขตพื้นที่การศึกษาแต่งตั้งผู้ได้รับการเลือกตาม (๑) (๒) และ (๓) เป็นกรรมการ

ข้อ ๕ รายละเอียดเกี่ยวกับวิธีดำเนินการตามข้อ ๔ ให้เป็นไปตามที่เลขาธิการคณะกรรมการการศึกษาขั้นพื้นฐานประกาศกำหนด

ข้อ ๖ กรรมการตามข้อ ๒ (๒) (๓) และ (๔) มีวาระการดำรงตำแหน่งคราวละสามปี และอาจได้รับแต่งตั้งอีกได้ แต่จะดำรงตำแหน่งเกินสองวาระติดต่อกันไม่ได้

ข้อ ๗ นอกจากการพ้นจากตำแหน่งตามวาระ กรรมการตามข้อ ๒ (๒) (๓) และ (๔) พ้นจากตำแหน่งเมื่อ

(๑) ตาย

(๒) ลาออก

(๓) ขาดคุณสมบัติหรือมีลักษณะต้องห้ามตามข้อ ๓

(๔) คณะกรรมการเขตพื้นที่การศึกษาจำนวนไม่น้อยกว่าสองในสามของจำนวนกรรมการเขตพื้นที่การศึกษาเท่าที่มีอยู่มีมติให้ออก เพราะมีความประพฤติเสื่อมเสีย บกพร่องต่อหน้าที่ หรือหย่อนความสามารถ

ข้อ ๘ ในกรณีที่กรรมการตามข้อ ๒ (๒) (๓) หรือ (๔) พ้นจากตำแหน่งก่อนครบวาระ ให้ดำเนินการเลือก สรรหาและเลือก และแต่งตั้งกรรมการแทนภายในหกสิบวันนับแต่วันที่ผู้นั้นพ้นจากตำแหน่ง เว้นแต่วาระการดำรงตำแหน่งของกรรมการเหลืออยู่ไม่ถึงหนึ่งร้อยแปดสิบวันจะไม่ดำเนินการก็ได้

ในระหว่างที่ยังมิได้แต่งตั้งกรรมการแทนตำแหน่งที่ว่าง ให้คณะกรรมการประกอบด้วยกรรมการเท่าที่มีอยู่

ให้ผู้ที่ได้รับแต่งตั้งให้ดำรงตำแหน่งแทน อยู่ในตำแหน่งเท่ากับวาระที่เหลืออยู่ของผู้ซึ่งตนแทน

ในกรณีที่กรรมการตามวรรคหนึ่งพ้นจากตำแหน่งตามวาระ ให้ดำเนินการเลือก สรรหาและเลือก และแต่งตั้งกรรมการชุดใหม่ภายในหกสิบวันนับแต่วันที่ครบวาระ และให้ผู้ซึ่งพ้นจากตำแหน่งตามวาระปฏิบัติหน้าที่ต่อไปจนกว่ากรรมการซึ่งแต่งตั้งใหม่เข้ารับหน้าที่

ข้อ ๕ ในวาระเริ่มแรก ให้ดำเนินการเลือกสรรหาและเลือก และแต่งตั้งกรรมการตามข้อ ๒ (๒) (๓) และ (๔) ให้แล้วเสร็จภายในหนึ่งร้อยแปดสิบวันนับแต่วันที่กฎกระทรวงนี้มีผลใช้บังคับ

ให้ไว้ ณ วันที่ ๗ มีนาคม พ.ศ. ๒๕๔๘

อดิศักดิ์ โพธารามิก

รัฐมนตรีว่าการกระทรวงศึกษาธิการ

หมายเหตุ :- เหตุผลในการประกาศใช้กฎกระทรวงฉบับนี้ คือ โดยที่มาตรา ๒๐ วรรคสี่ แห่งพระราชบัญญัติระเบียบบริหารราชการกระทรวงศึกษาธิการ พ.ศ. ๒๕๔๖ บัญญัติให้จำนวน หลักเกณฑ์ และวิธีการได้มาของคณะกรรมการติดตาม ตรวจสอบ ประเมินผล และนิเทศการศึกษาของเขตพื้นที่การศึกษา เป็นไปตามที่กำหนดในกฎกระทรวง จึงจำเป็นต้องออกกฎกระทรวงนี้

แบบฟอร์มที่ใช้



ประกาศสำนักงานเขตพื้นที่การศึกษาประถมศึกษานครสวรรค์ เขต ๒
เรื่อง การสรรหา และเลือกคณะกรรมการติดตาม ตรวจสอบ ประเมินผลและนิเทศการศึกษา
ของเขตพื้นที่การศึกษา ประจำปี พ.ศ.๒๕.....

.....

ด้วยคณะกรรมการติดตาม ตรวจสอบ ประเมินผลและนิเทศการศึกษาของเขตพื้นที่การศึกษา ซึ่ง
ได้รับแต่งตั้งใน ปี พ.ศ.....จบครบวาระในเดือน.....อาศัยอำนาจตามความในข้อ.....
แห่งประกาศสำนักงานคณะกรรมการการศึกษาขั้นพื้นฐาน เรื่อง วิธีการสรรหา และเลือกคณะกรรมการติดตาม
ตรวจสอบ ประเมินผลและนิเทศการศึกษาของเขตพื้นที่การศึกษา ประจำปี พ.ศ..... และมติคณะกรรมการ
ดำเนินการสรรหาและเลือกคณะกรรมการติดตาม ตรวจสอบ ประเมินผลและนิเทศการศึกษาของเขตพื้นที่
การศึกษา

จึงประกาศรับสมัครกรรมการ ติดตาม ตรวจสอบ

